ULAZAK U PROGRAM

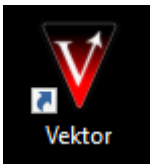

Nakon duplog klika na ikonu Vektor otvara se prozor za ulazak u program:

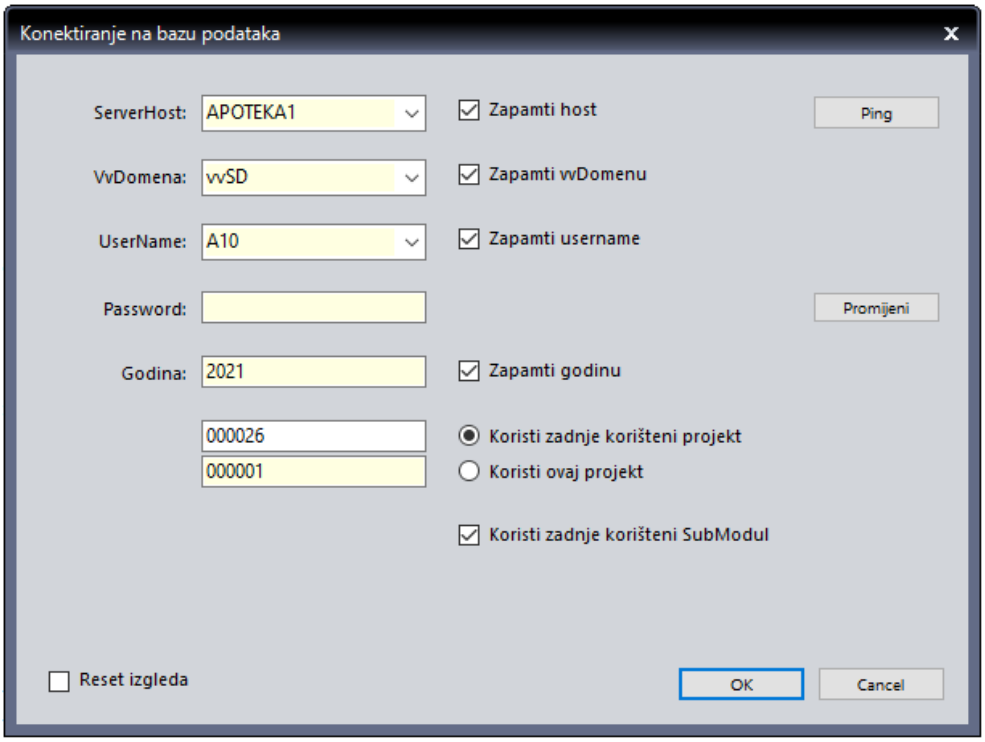

UserName je oznaka odjela u obliku početna tri slova koja prethode nazivu odjela (npr. **A10** KIRURSKA ANESTEZIJA, **G20** ODSJEK RADAONE,...)

Password se upisuje svaki puta prilikom ulaska u program. Prilikom prve upotrebe jednak je *UserName.*

Sve ostale postavke ostaju kako su upisane.

Promjena password-a

Password se može promijeniti nakon unosa staron passworda na početnom ekranu i klikom na *Promijeni* gdje potrebno upisati *Novi password*, *Ponovljeni password* i to potvrdite klikom na *OK*

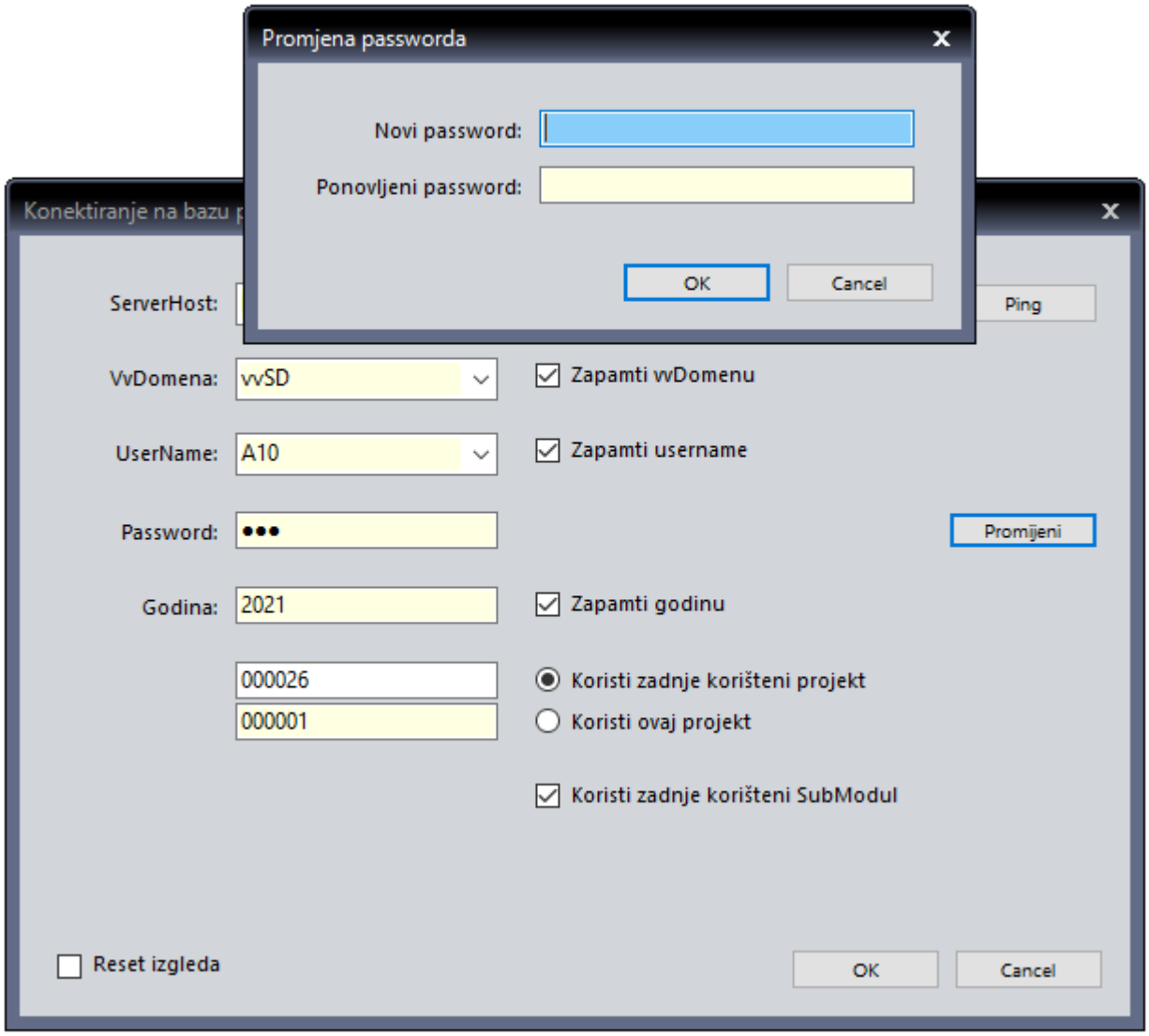

Od promjene se može odustati klikom na *Cancel*

Prilikom prvog ulaska u program na ekranu se prikazuje dokument Zahtjevnice.
Kod svakog sljedećeg ulaska na ekranu će biti dokument koji je zadnji bio na ekranu prije izlaska iz programa.

Iz programa se izlazi klikom na X u desnom gornjem uglu.

Odabir dokumenta:

ZAH_SVD Zahtjevnica – dodavanje, pregled i printanje vlastitih Zahtjevnica
IZD_SVD Izdatnica – pregled i printanje vlastitih Izdatnica

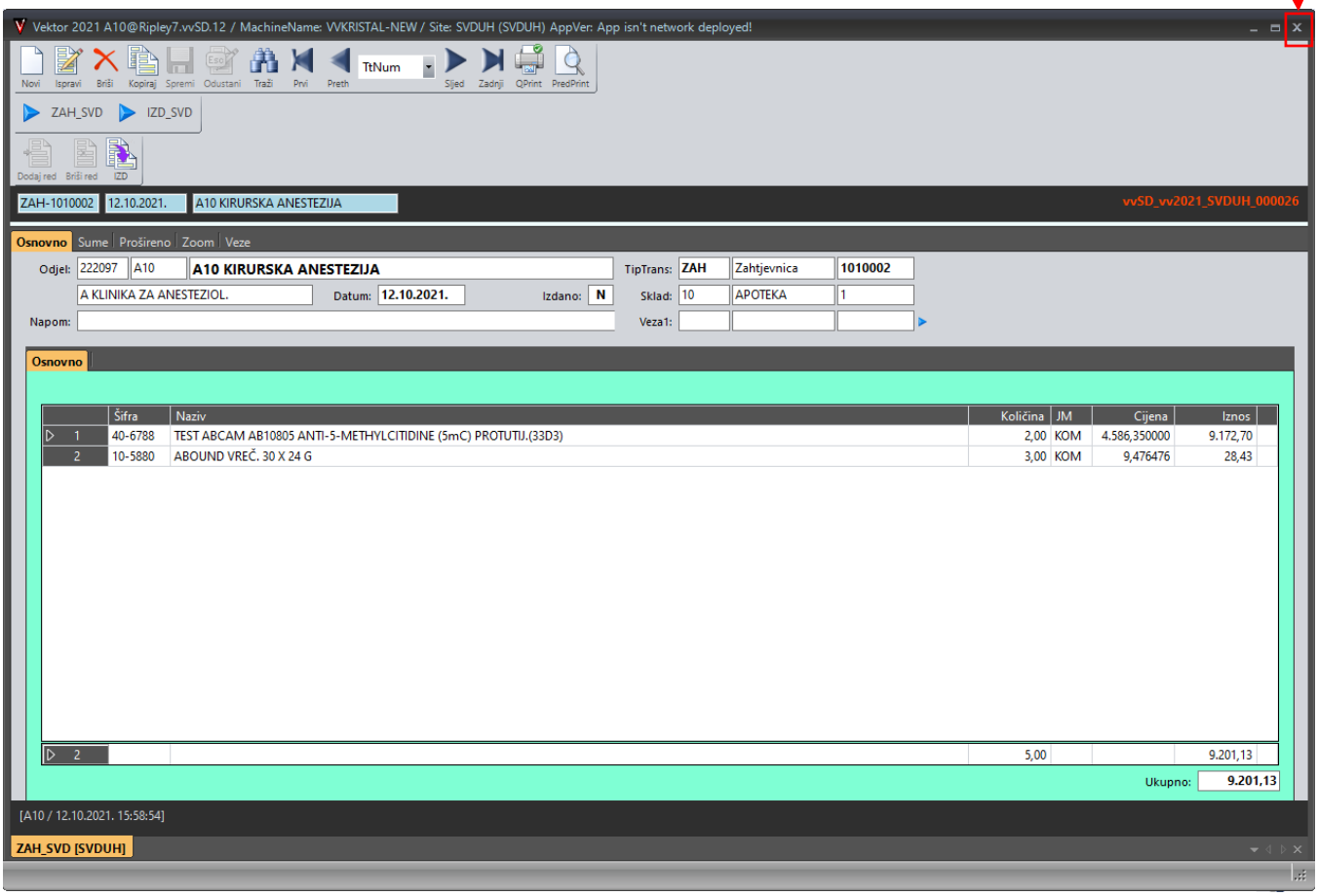

DODAVANJE ZAHTJEVNICE

Zahtjevnica se dodaje klikom na ikonu *Novi* čime se otvara novi dokument spreman za unos.

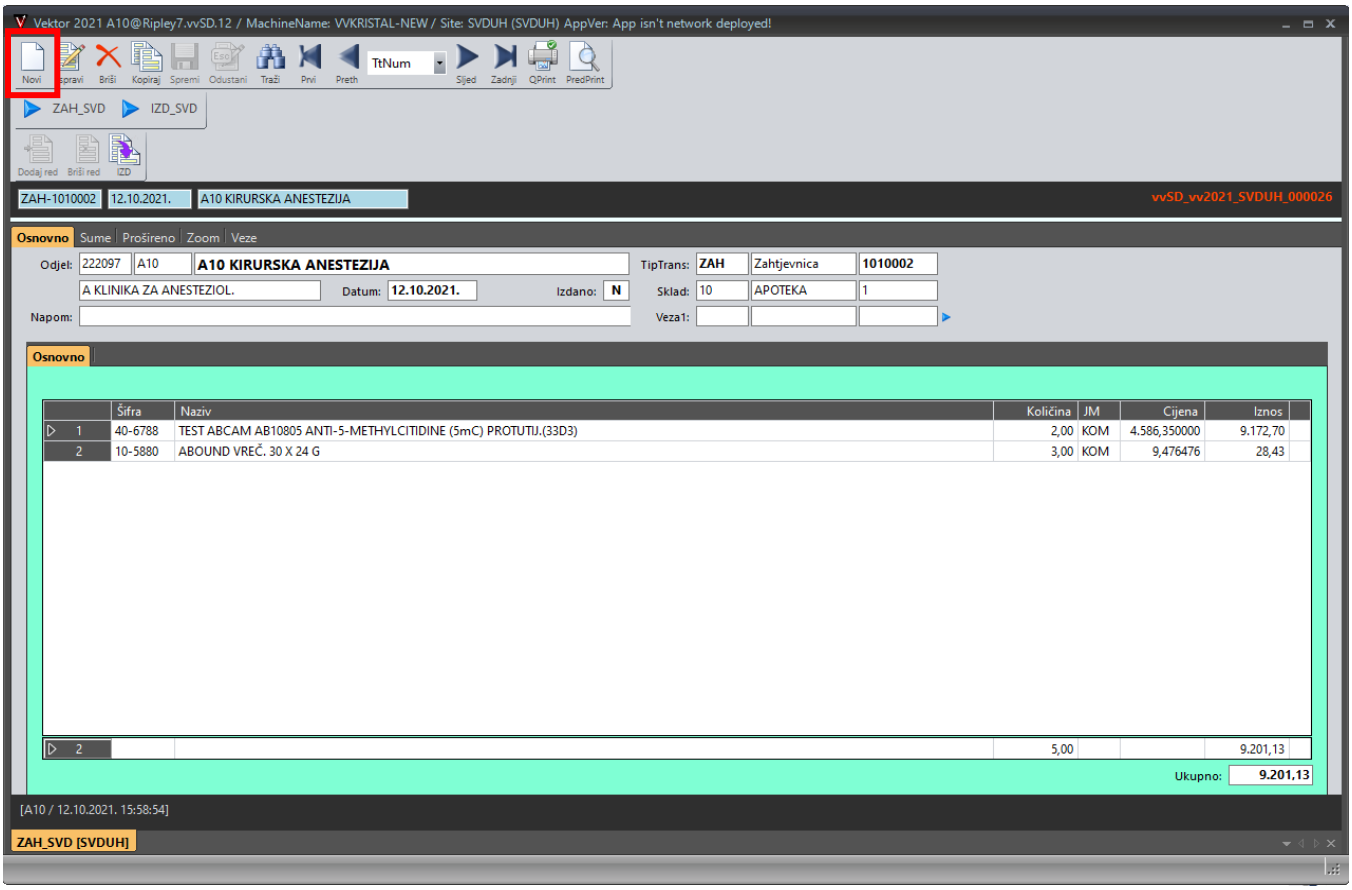

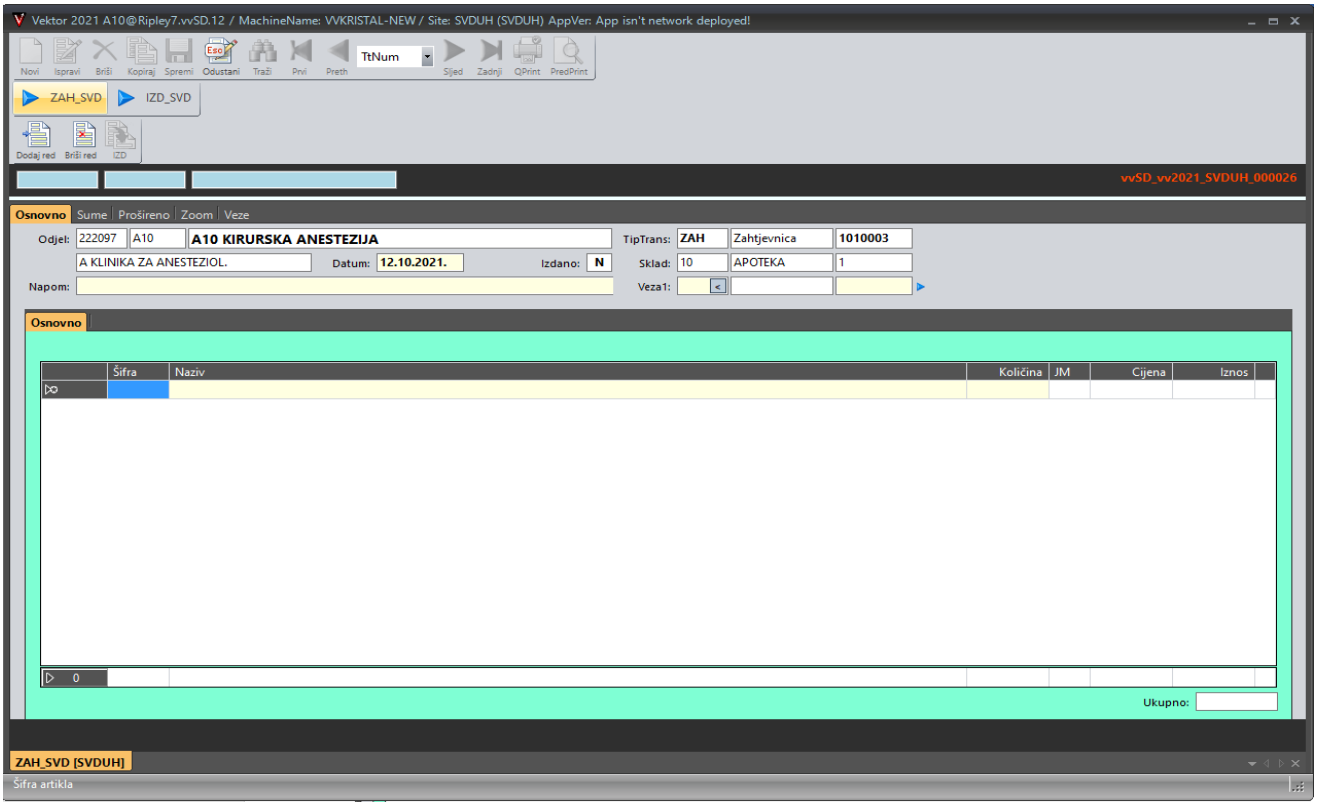

ODABIR SKLADIŠTA

U polje *Sklad* automatski dolazi skladište 10 APOTEKA.

Odabir drugog skladišta moguć je klikom na na strelicu u polju **Sklad** čime se otvara lista skladišta za odabir.

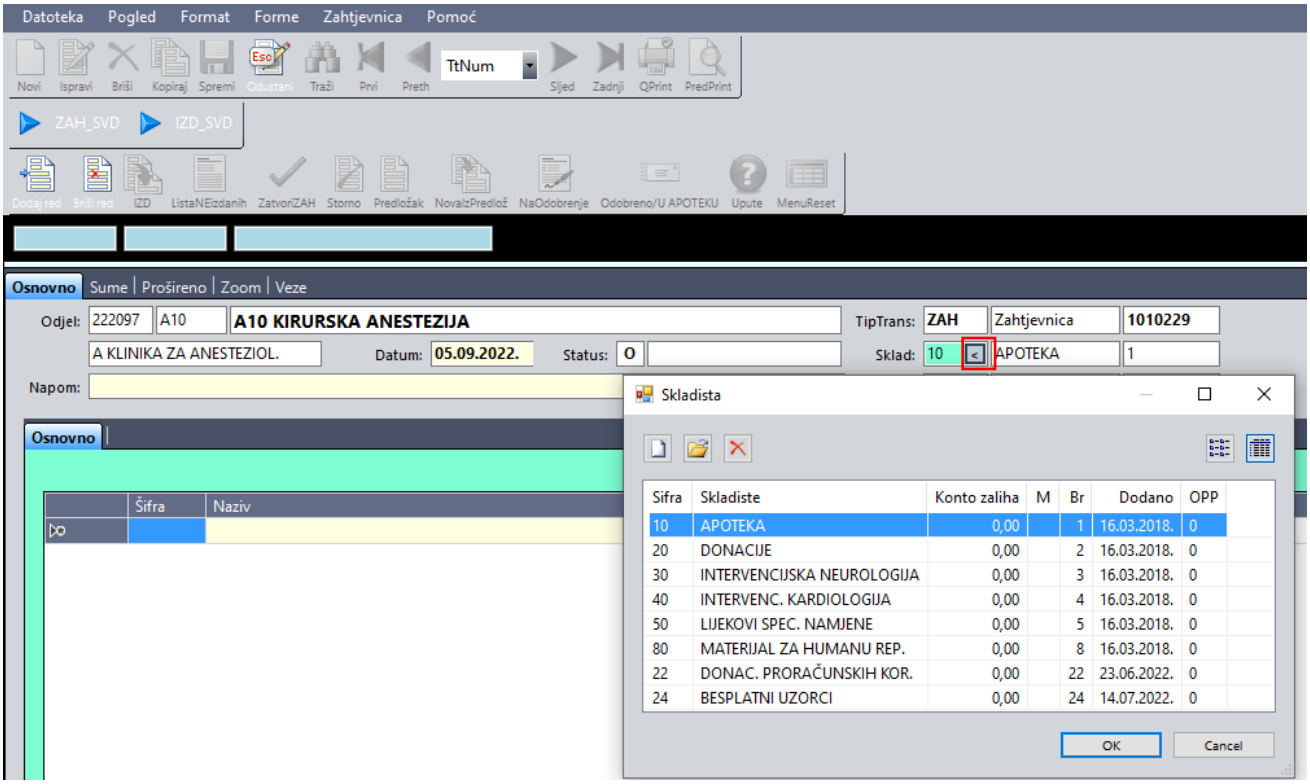

Prelazak između polja za upis moguća je tipkom *Tab* (tipka koja na sebi ima strelice lijevo i desno), tipkom *Enter* ili mišem.

U tablicu se unose artikli putem šifre ili naziva na dva načina:

- nakon unosa početnih slova otvara se padajući niz artikala sa istim početnim slovima u kojem je mišem moguće odabrati željeni artikl. U ovom slučaju se ne prikazuje raspoloživo stanje artikala

- nakon unosa početnih slova i istovremenim pritiskom na tipke *CTRL* i *razmaknica* otvara se poseban prozor sa listom artikala gdje se prikazuje i njihovo trenutno raspoloživo stanje

Lista artikala u posebnom prozoru ograničena je na 10 redova te se klikom na gumb *+10>>>* mogu listati preostali artikli.

Na listi se strelicama odabire artikl, redak će biti žute boje, te se tipkom *Enter* zatvara prozor i traženi artikl se upisuje na Zahtjevnicu.

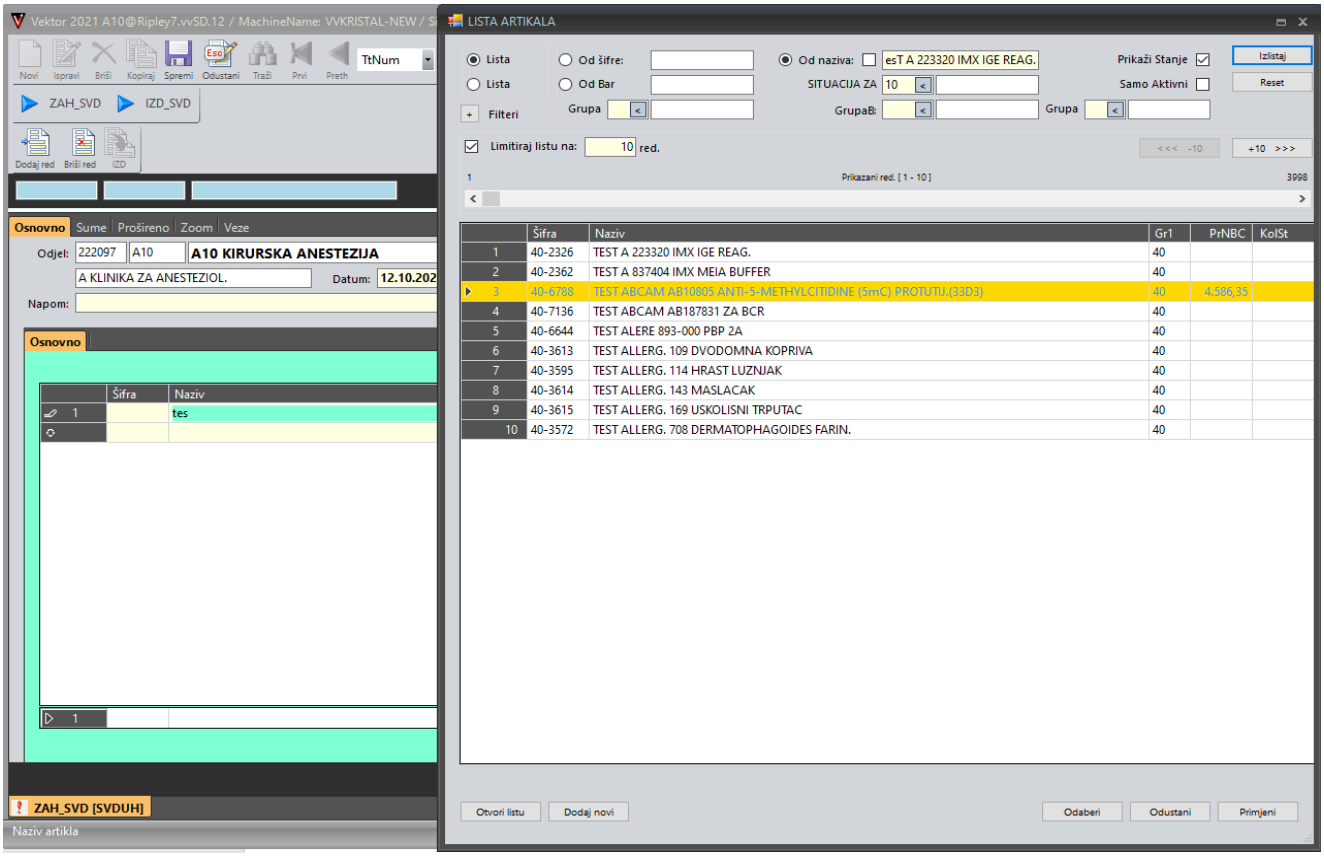

Ako se polja *Šifra* i *Naziv* ostave prazna i klikne se *Ctrl+razmaknica* pojavit će se prazan dijalog te je potrebno u polje *Od naziva* upisati korijen naziva traženog artikla i kliknuti tipku *Enter* ili na gumb *Izlistaj*

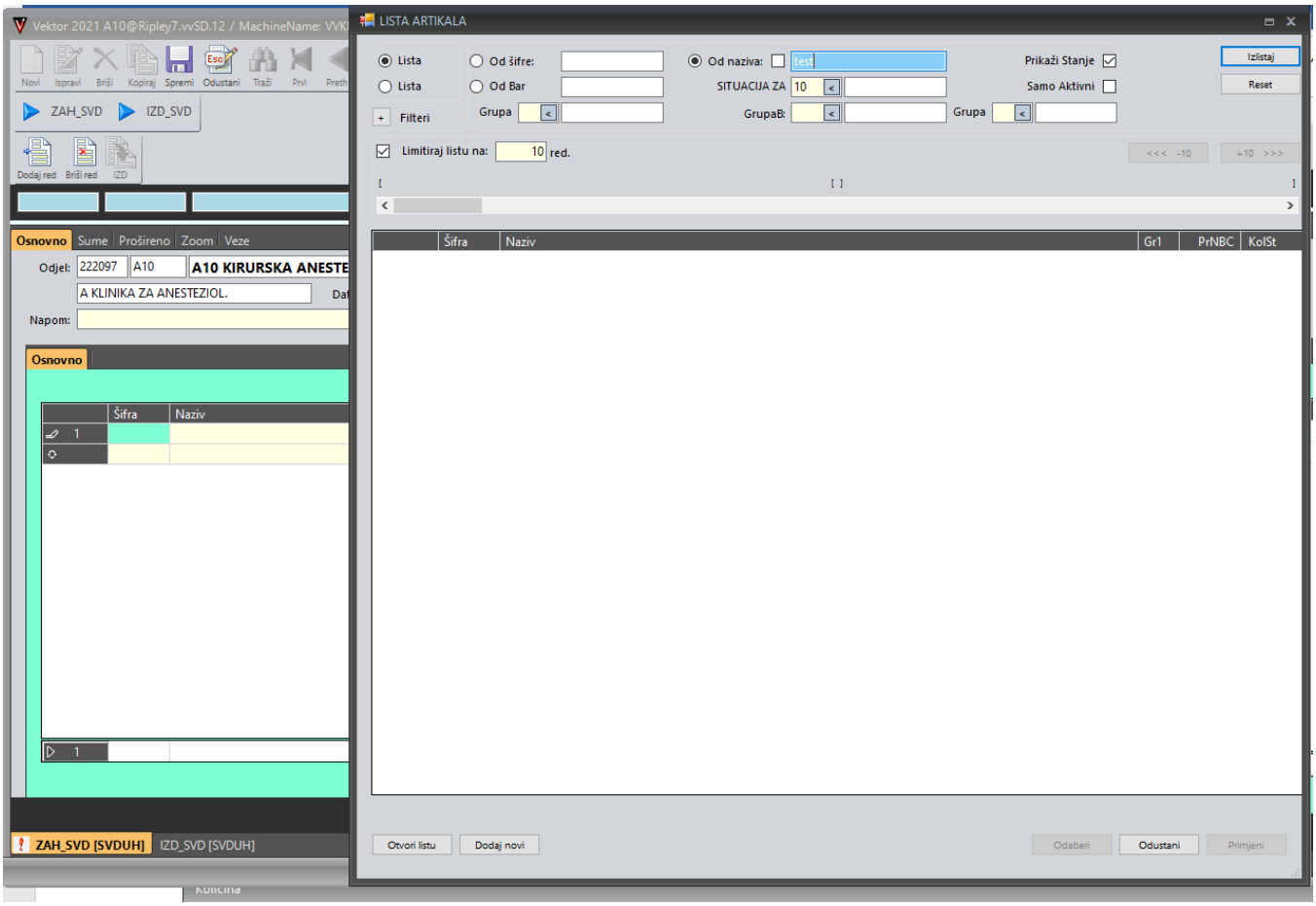

Artikli koji imaju stanje prikazuju količinu crvenom bojom

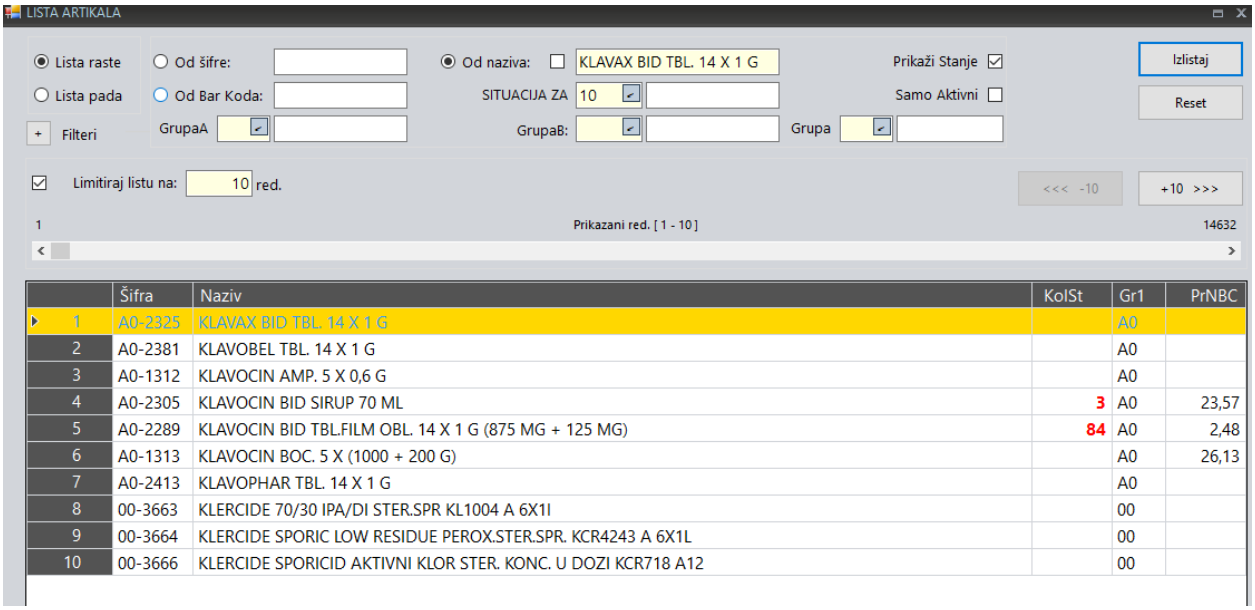

	Šifra	Naziv	KolSt	Gr1	PrNBC
1	A0-2325	KLAVAX BID TBL. 14 X 1 G		A0	
2	A0-2381	KLAVOBEL TBL. 14 X 1 G		A0	
3	A0-1312	KLAVOCIN AMP. 5 X 0,6 G		A0	
4	A0-2305	KLAVOCIN BID SIRUP 70 ML	3	A0	23,57
5	A0-2289	KLAVOCIN BID TBL.FILM OBL. 14 X 1 G (875 MG + 125 MG)	84	A0	2,48
6	A0-1313	KLAVOCIN BOC. 5 X (1000 + 200 G)		A0	26,13
7	A0-2413	KLAVOPHAR TBL. 14 X 1 G		A0	
8	00-3663	KLERCIDE 70/30 IPA/DI STER.SPR KL1004 A 6X1I		00	
9	00-3664	KLERCIDE SPORIC LOW RESIDUE PEROX.STER.SPR. KCR4243 A 6X1L		00	
10	00-3666	KLERCIDE SPORICID AKTIVNI KLOR STER. KONC. U DOZI KCR718 A12		00	

Nakon unosa artikla potrebno je u kolonu *Količina* upisati i željenu količinu.

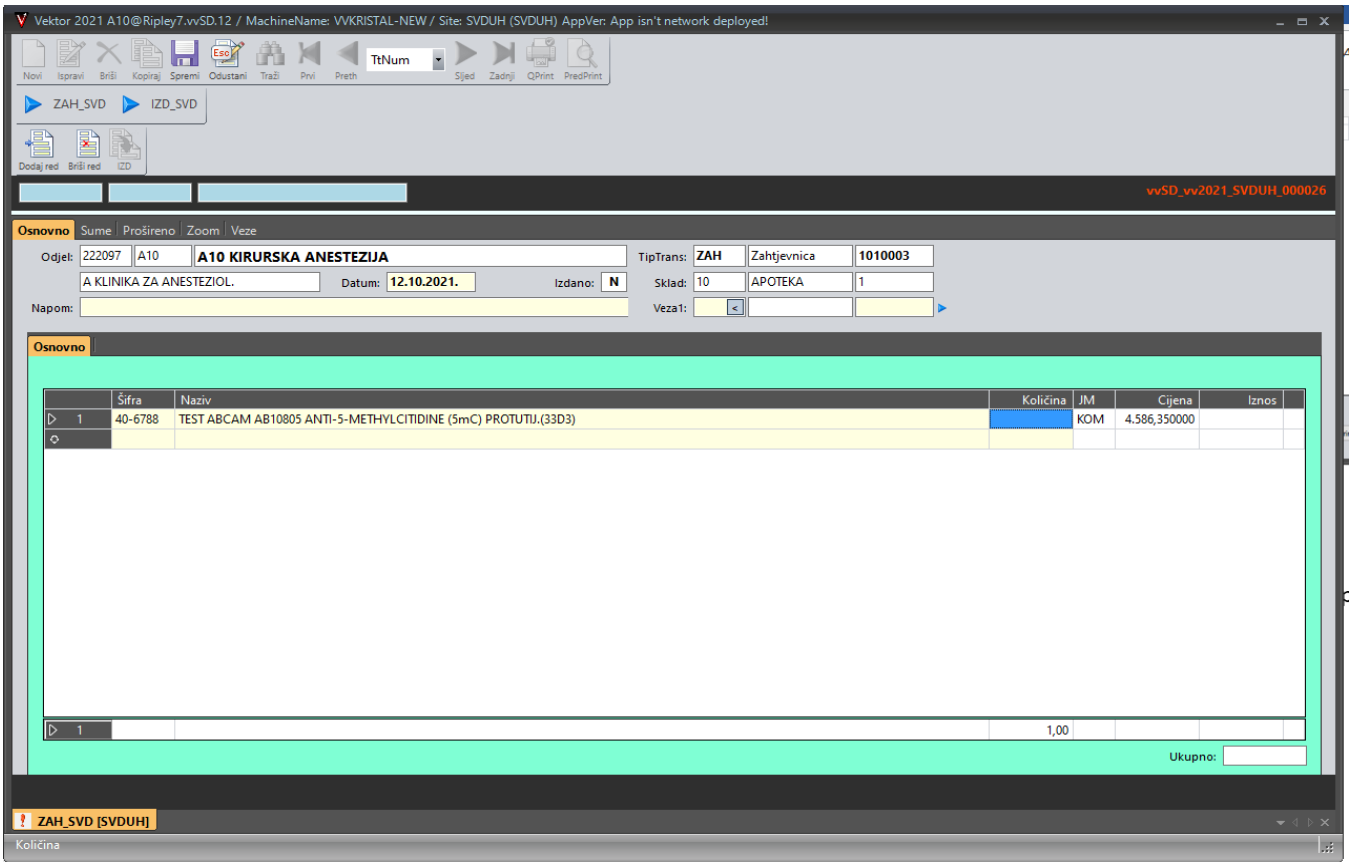

Poruka greške "*Račun ne smije sadržavati stavku bez količine*" javlja se prilikom spremanja. Potrebno je kliknuti OK i upisati količinu u redak u kojem nedostaje

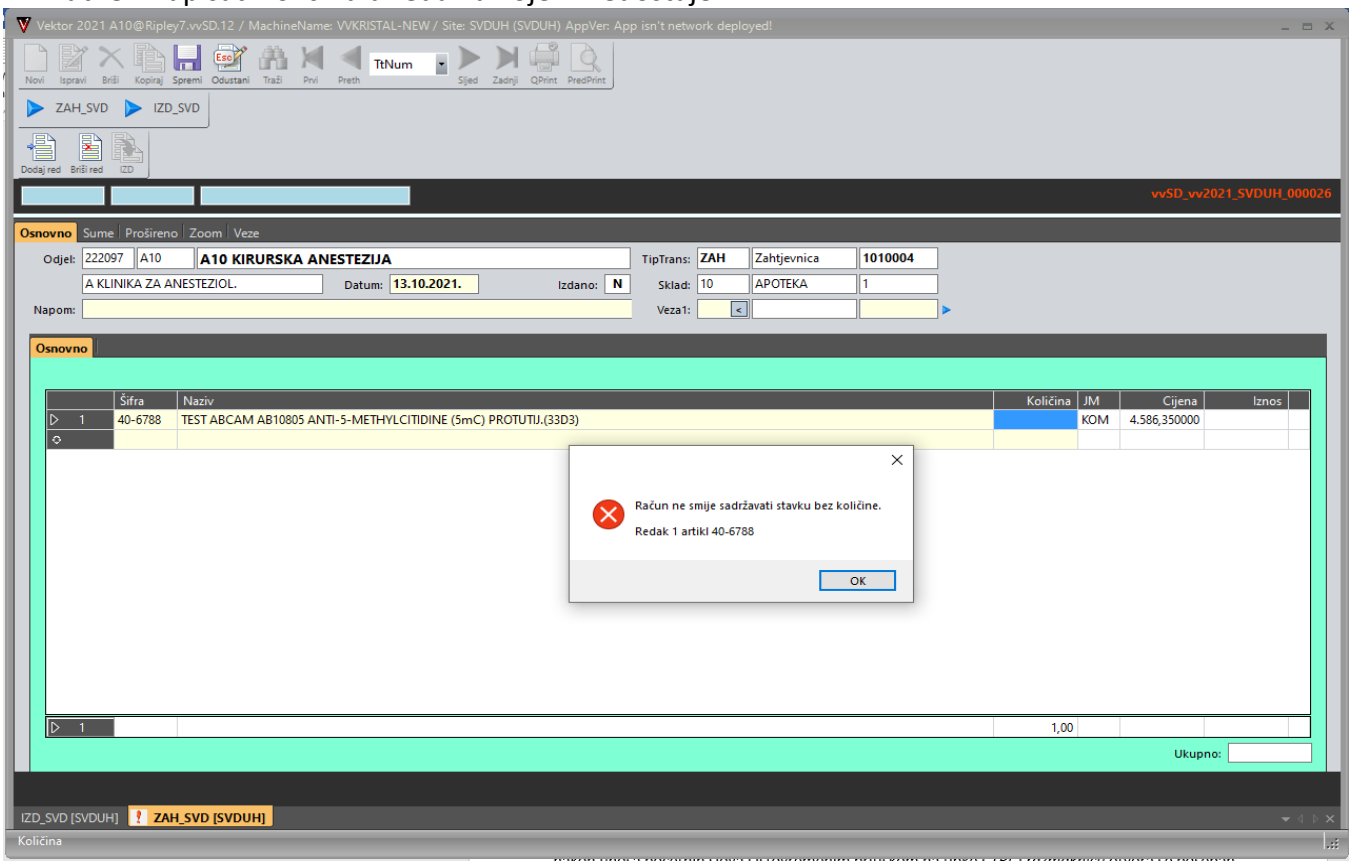

Poruka greške: Račun ne smije sadržavati redak bez artikla – javlja se prilikom spremanja. Prazan redak treba obrisati tako da se označi sa tipkom *DEL* ili akcijom *Briši red*

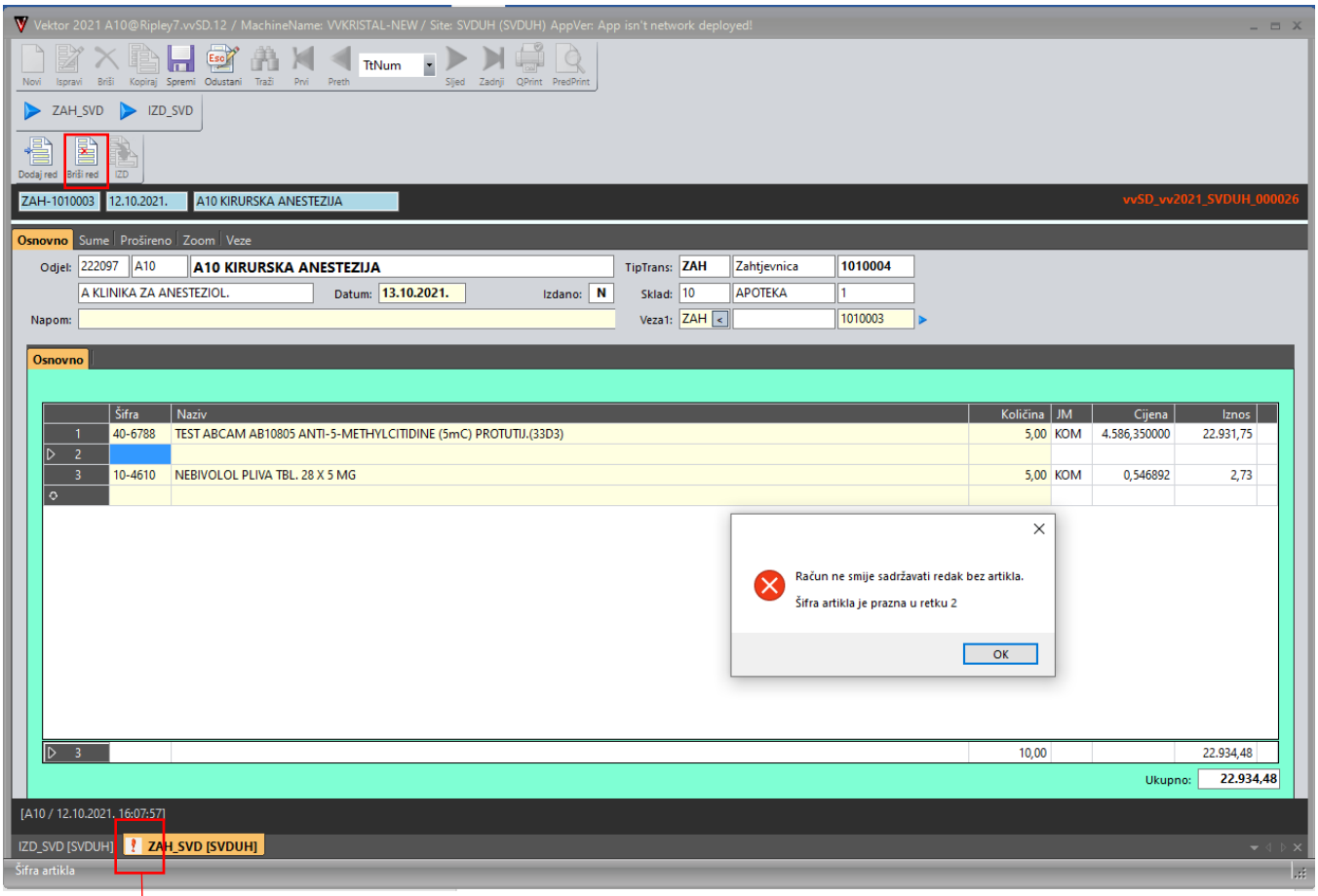

Na dnu ekranu tabu Zahtjevice prikazuje se crveni uskličnik sve dok je Zahtjevnica u izradi i nije spremljena.

Zahtjevnicu je potrebno spremiti klikom na *Spremi*

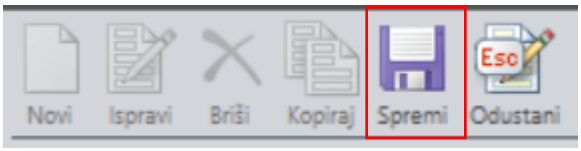

Klikom na *Odustani* Zahtjevnica neće biti spremljena

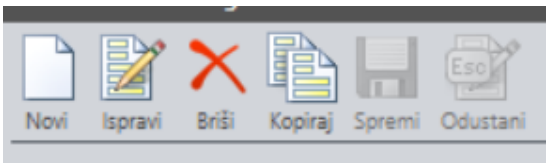

Novi – dodavanje nove Zahtjevnice

Ispravi – ispravak već spremljene Zahtjevnice.

Briši – brisanje već spremljene Zahtjevnice.

Kopiraj – dodavanje nove Zahtjevnice na osnovu Zahtjevnice na ekranu. Novu Zahtjevnicu koja je nastala kopiranjem moguće je izmijeniti, te nakon željenih izmjena potrebno ju je spremiti klikom na *Spremi*.

Spremljena Zahtjevnica dobija status **O** – Nezavršena.

NaOdobrenje

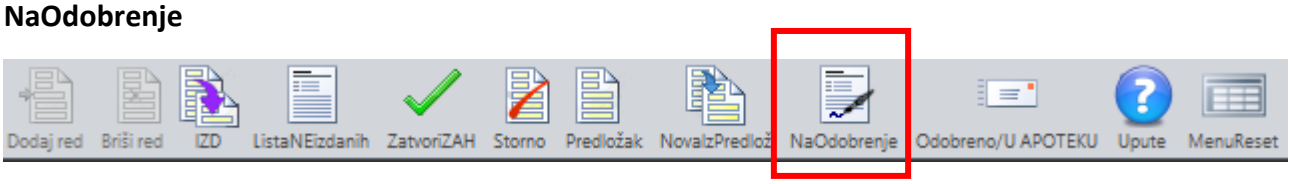

Spremanjem Zatjevnica dobiva status O – Nezavršeno i ne šalje se u apoteku već treba biti odobrena.

Sve dok Zahtjevnica ima status O – Nezavršeno može se ispravljati

Klikom *NaOdobrenje* pretpostavka je da je Zahtjevnica završena i čeka se odobrenje

Zahtjevnice dobiva status C – Čeka odobrenje

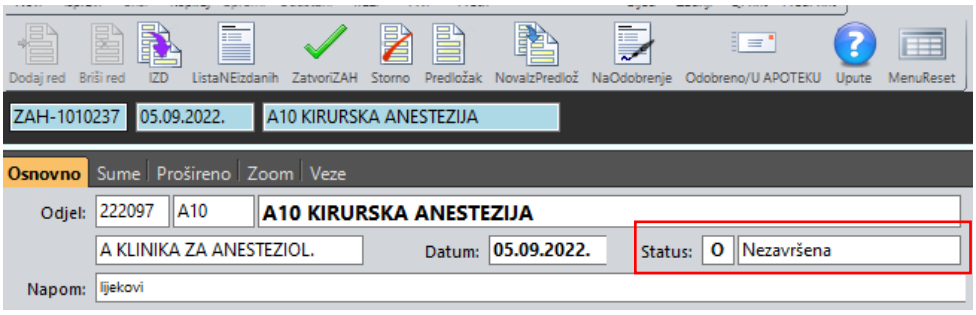

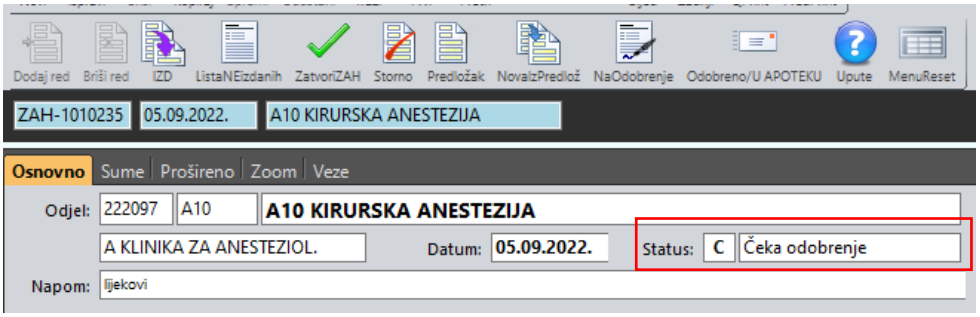

Odobreno/U APOTEKU

Kada je Zahtjevnica odobrena tada se šalje u apoteku akcijom *Odobreno/U APOTEKU* čime dobiva status N- Čeka izdavanje.

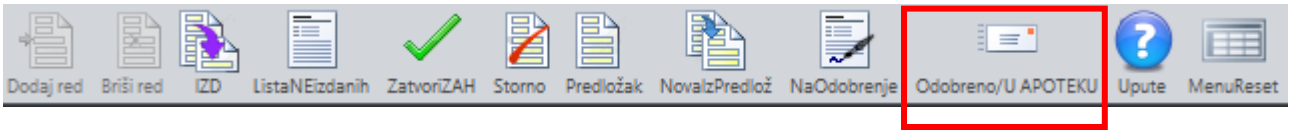

Nakon dobivenog odobrenja klikom Odobreno/U APOTEKU Zahtjevnica dobiva status N – na čekanju. Tada se Zahtjevnica više ne može mijenjati.

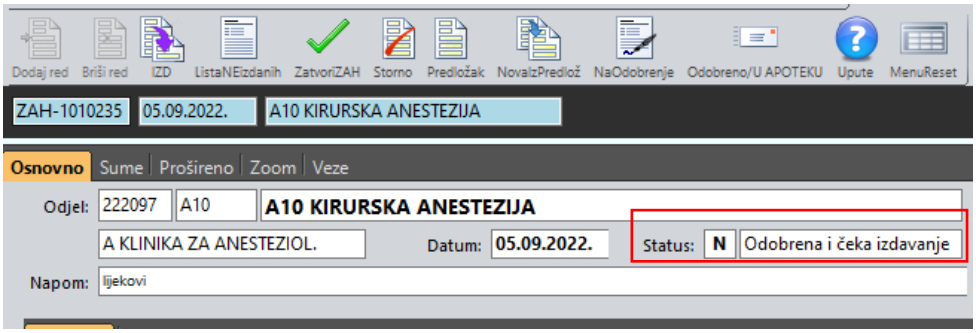

Storno

Storniranje zatjevnice moguće je sve dok iz nje već nije nastala Izdatnica.

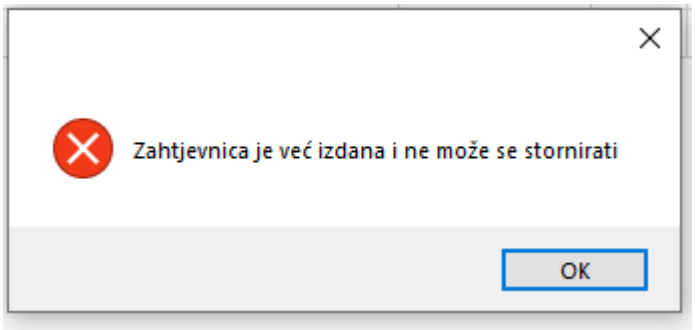

Predložak

Prvim klikom kreira se predložak (Zahtjevnica sa statusom **P**) koji kasnije služi za dodavanje novih Zahtjevnica.

Na njega se unose artikli koji se najčešće koriste.

Moguće je spremiti i bez unosa količine kao i ispravljati, nadopunajvati ili brisati redke.

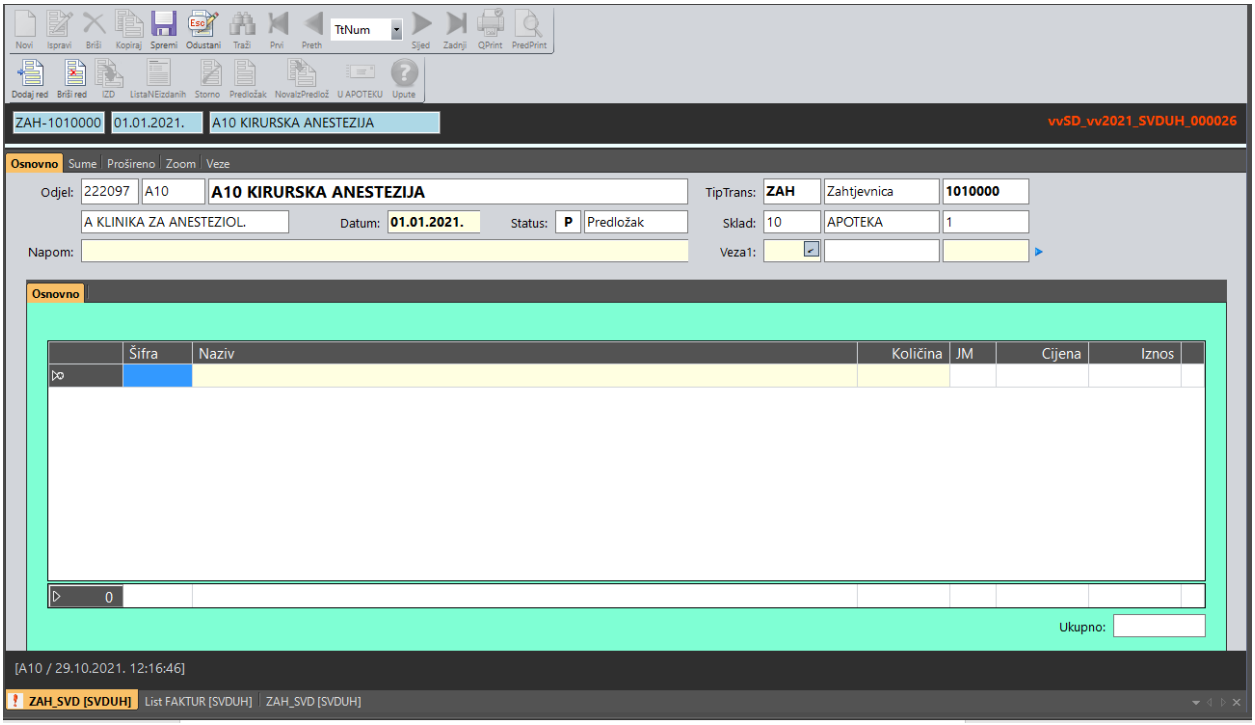

NovaIzPredlož

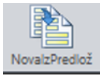

Otvara se nova Zahtjevnica sa stavkama iz predloška te je potrebno unijeti količinu i prije samog spremanja moguće je mijenjati redke.

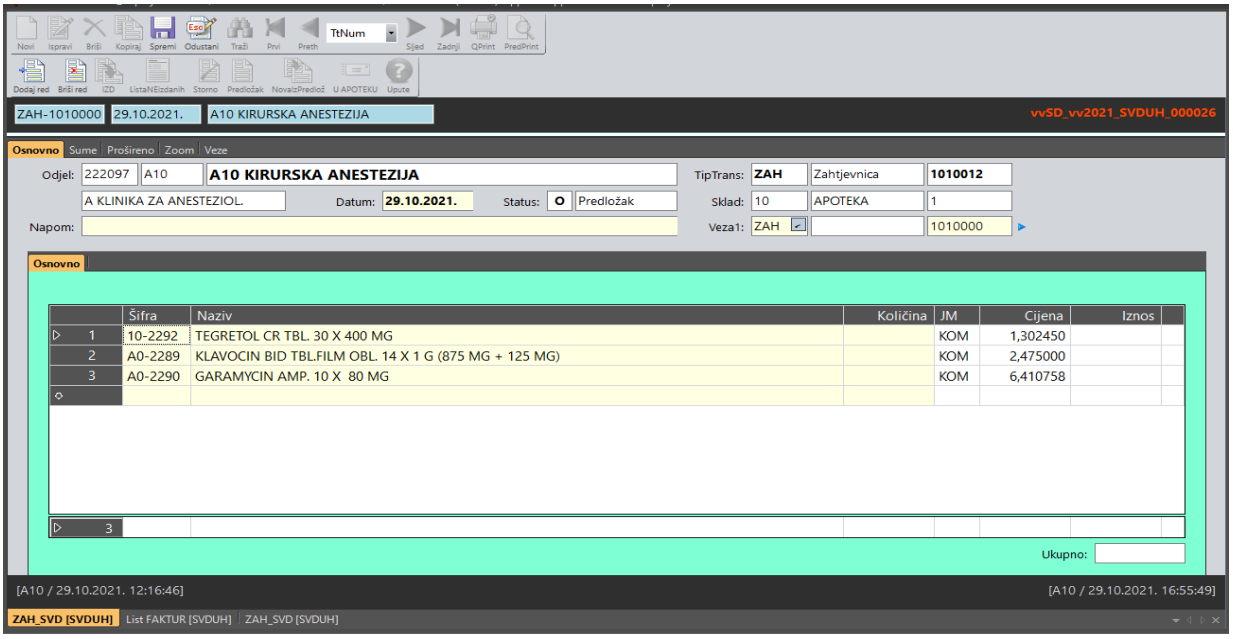

Upute

Otvaraju se upute za rad programu u pdf formatu

ListaNEizdanih – prikazuje listu neizdanih Zahtjevnica iz koje se odabire ona koj se želi izdati
Ista se akcija može pokrenuti i sa Izdatnice

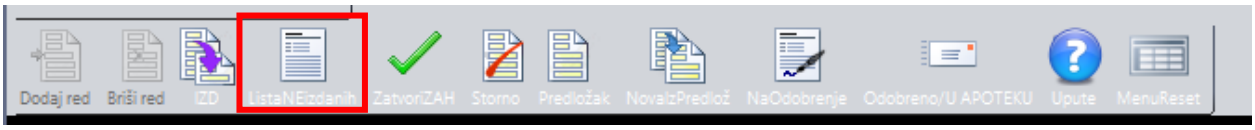

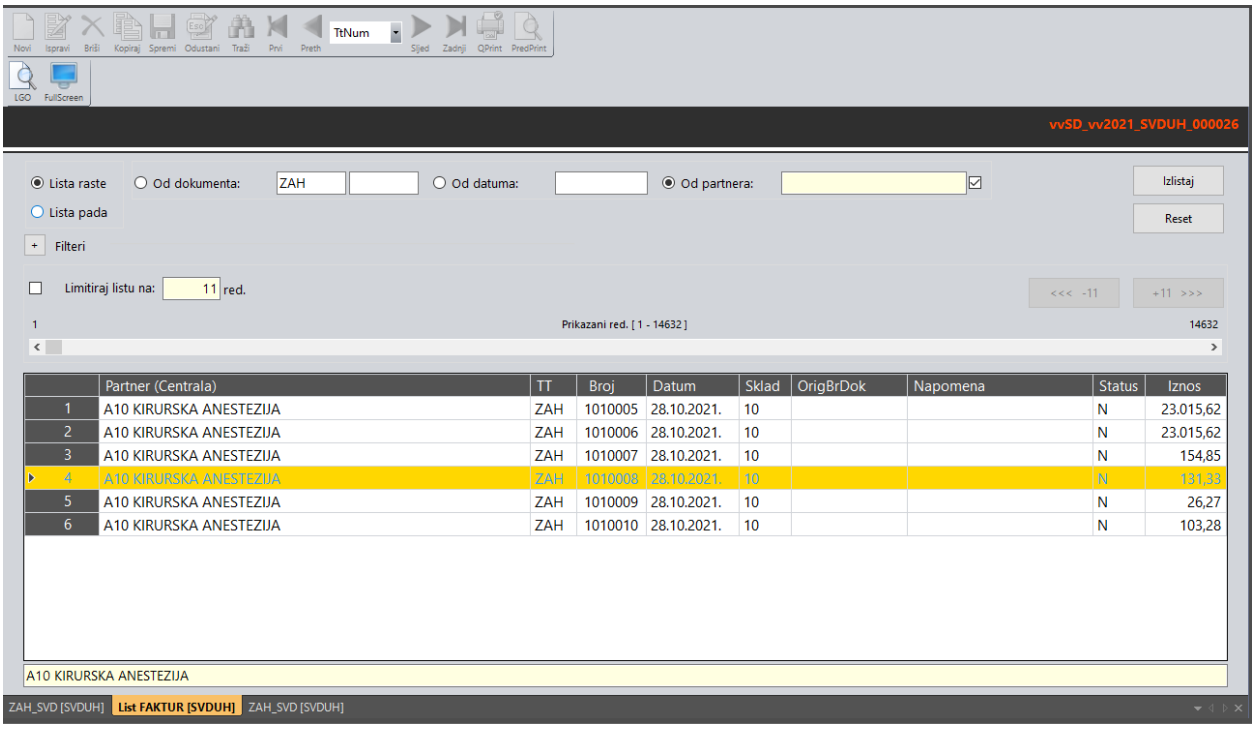

	Partner (Centrala)	TT	Broj	Datum	Sklad	OrigBrDok	Napomena	Status	Iznos
1	A10 KIRURSKA ANESTEZIJA	ZAH	1010005	28.10.2021.	10			N	23.015,62
2	A10 KIRURSKA ANESTEZIJA	ZAH	1010006	28.10.2021.	10			N	23.015,62
3	A10 KIRURSKA ANESTEZIJA	ZAH	1010007	28.10.2021.	10			N	154,85
4	A10 KIRURSKA ANESTEZIJA	ZAH	1010008	28.10.2021.	10			N	131,33
5	A10 KIRURSKA ANESTEZIJA	ZAH	1010009	28.10.2021.	10			N	26,27
6	A10 KIRURSKA ANESTEZIJA	ZAH	1010010	28.10.2021.	10			N	103,28

DJELOMIČNO IZDANA ZAHTJEVNICA

Na osnovu podataka u Zatjevnici i Izdatnci program će automatski u redku artikla u koloni *Izdatnica* na Zahtjevnici pridružiti broj Izdatnice sa kojom je artikl izdan.

Sve dok nisu izdani svi artikli Zahtjevnica će imati status N – Odobrena i čeka izdavanje

Kada su izdani svi artikli ili kada je Zahtjevnica ručno zatvorena od strane apoteke (npr. U slučaju izavanja zamjenskog artikla) Zahtjevnica će dobiti status D - Izdano i zatvoreno.

Duplom klikom na broj Izdatnice otvara se tražena Izdatnica.

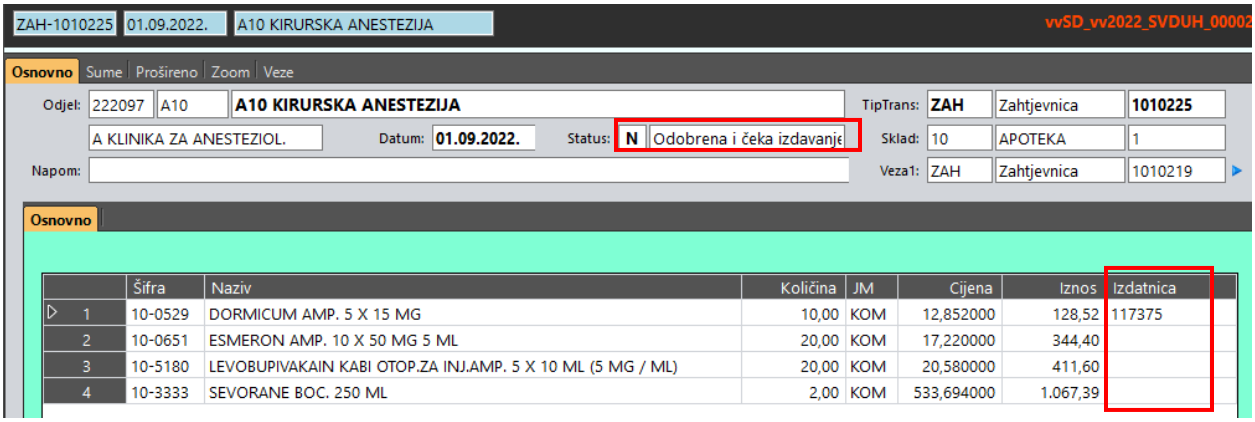

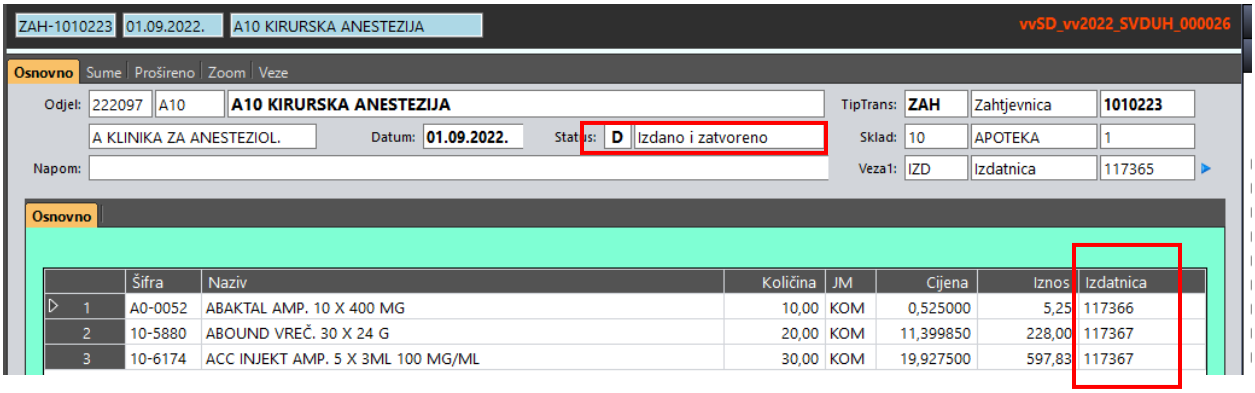

ISPIS ZAHTJEVNICE ILI IZDATNICE

Qprint – direktan ispis na printer bez prethodnog prikaza na ekranu

PredPrint – prikaz izgleda prina na ekranu

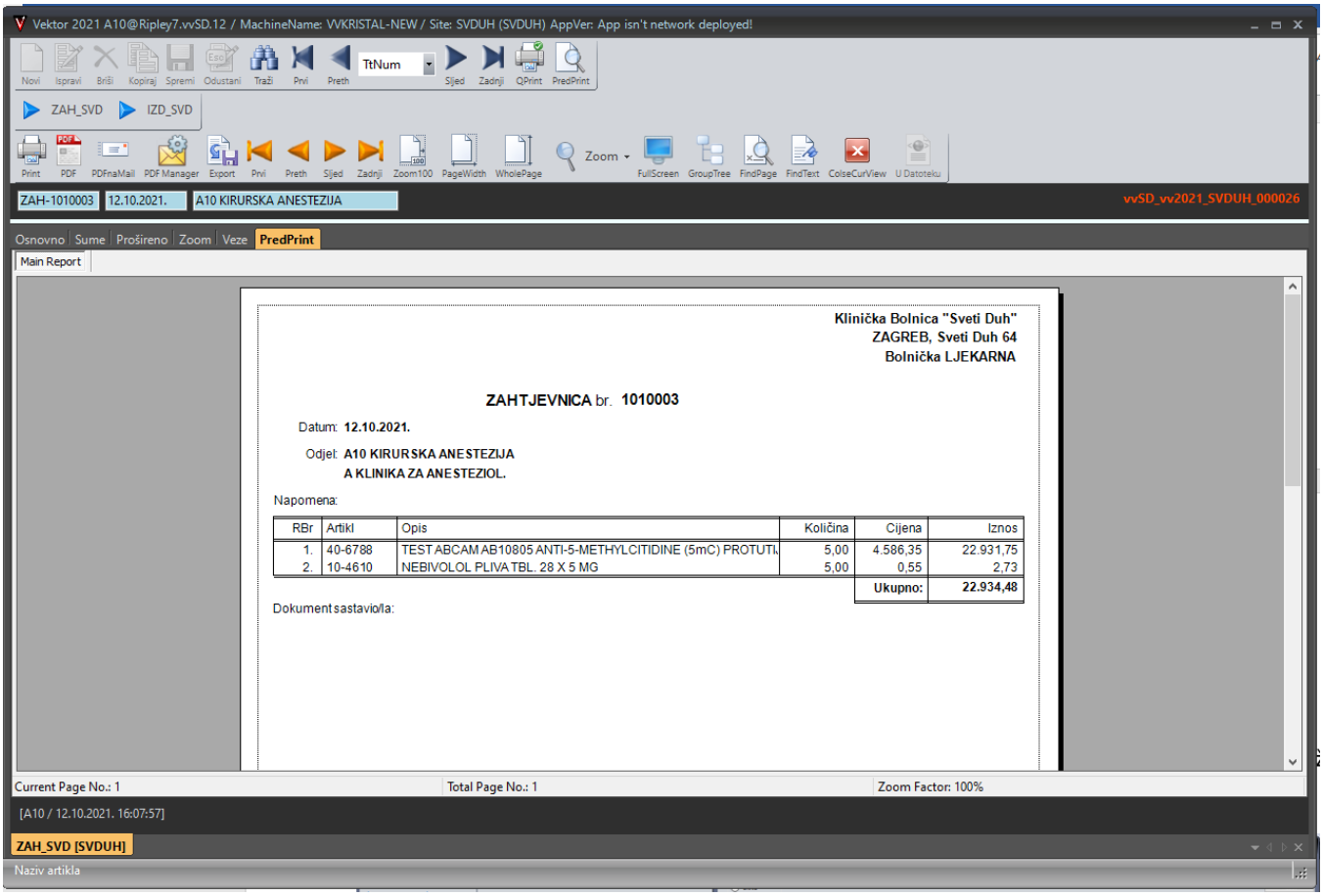

Nakon pretpregleda klikom na Print otvara se prozor za printanje

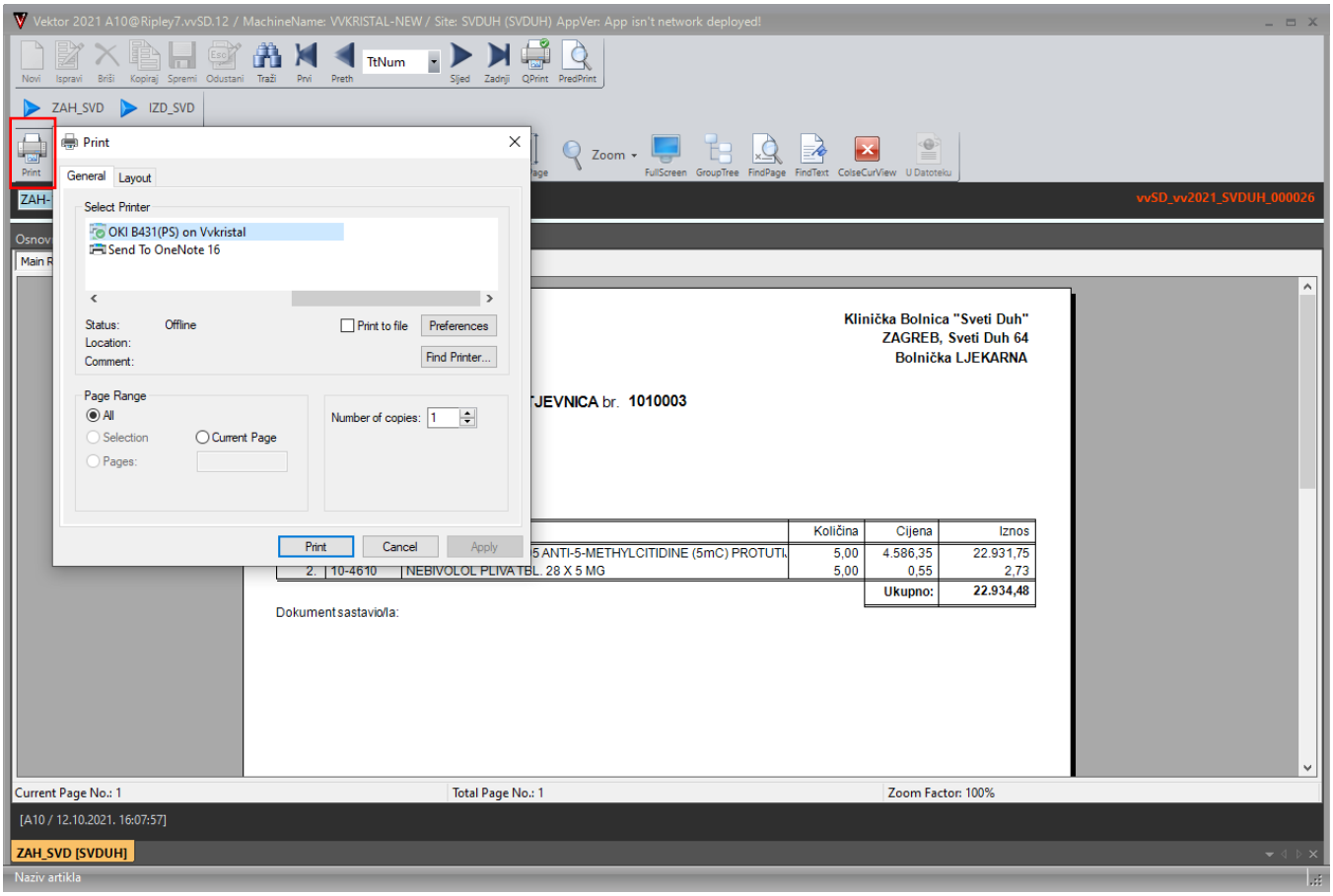

Nakon ispisa ako se želi dodavati nova Zahtjevnica treba kliknuti na *Tab Osnovno* .

PRETRAGA/PREGLED ZAHTJEVNICA ILI IZDATNICA

Za pregled Zahtjevnica potrebno je biti na ekranu ZAH_SVD a za pregled Izdatnica na ekranu IZD_SVD.

Program uvijek prikazuje zadnje uneseni dokument.

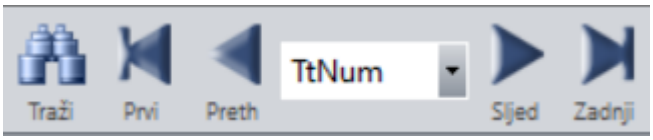

Prvi – skok na prvi dokument

Prethodni – skok na prethodni

Sljedeći – skok na sljedeći

Zadnji – skok na zadnji

Traži - otvara prozor sa listom Zahtjevnica/Izdatnica u kojem je moguće odrediti datum ili broj po kojem se zahtjevnica ili izdatnica želi naći
Odabirom u listi I klikom na Enter ta se Zahtjevnica ili Izdatnica prikazuje na ekranu.

Lista Zahtjevnica

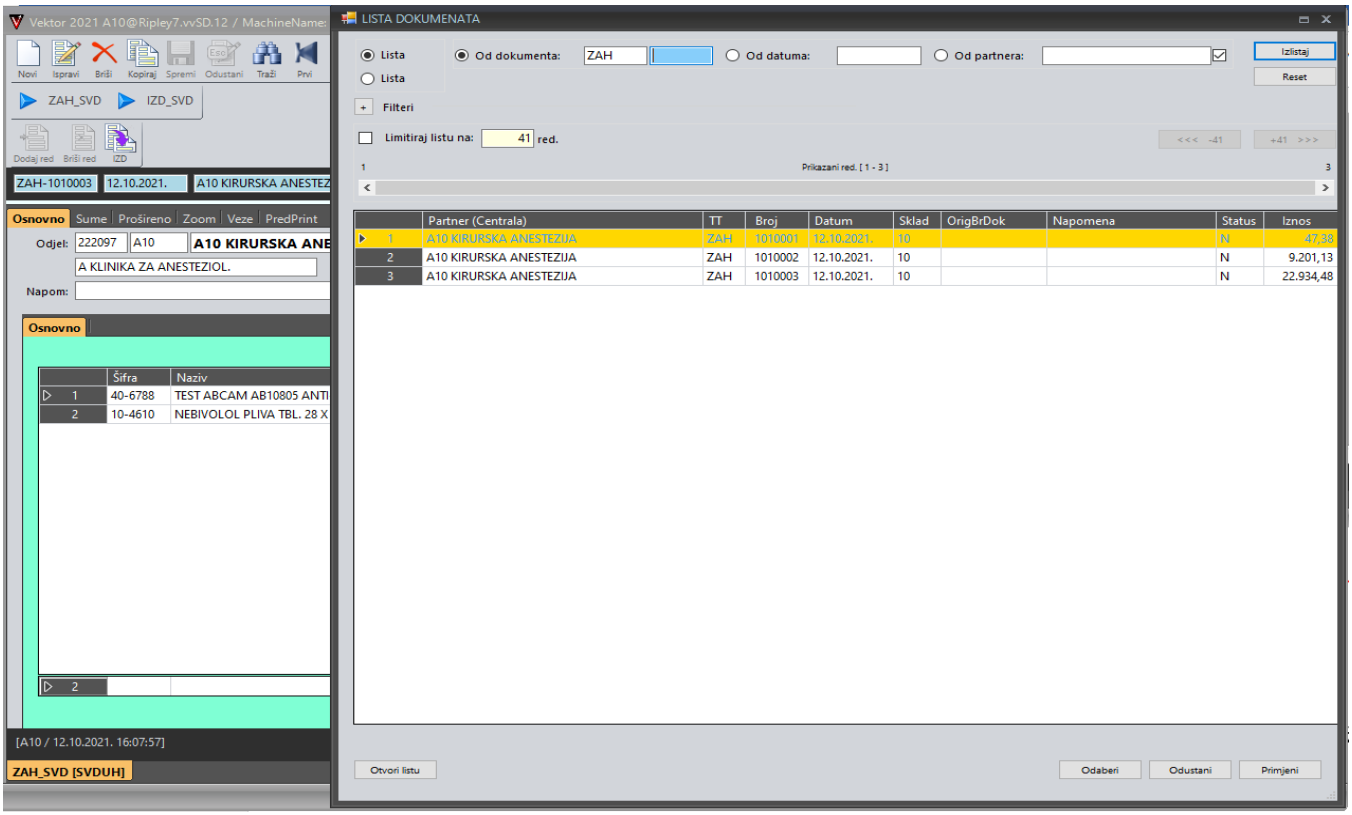

Lista Izdatnica

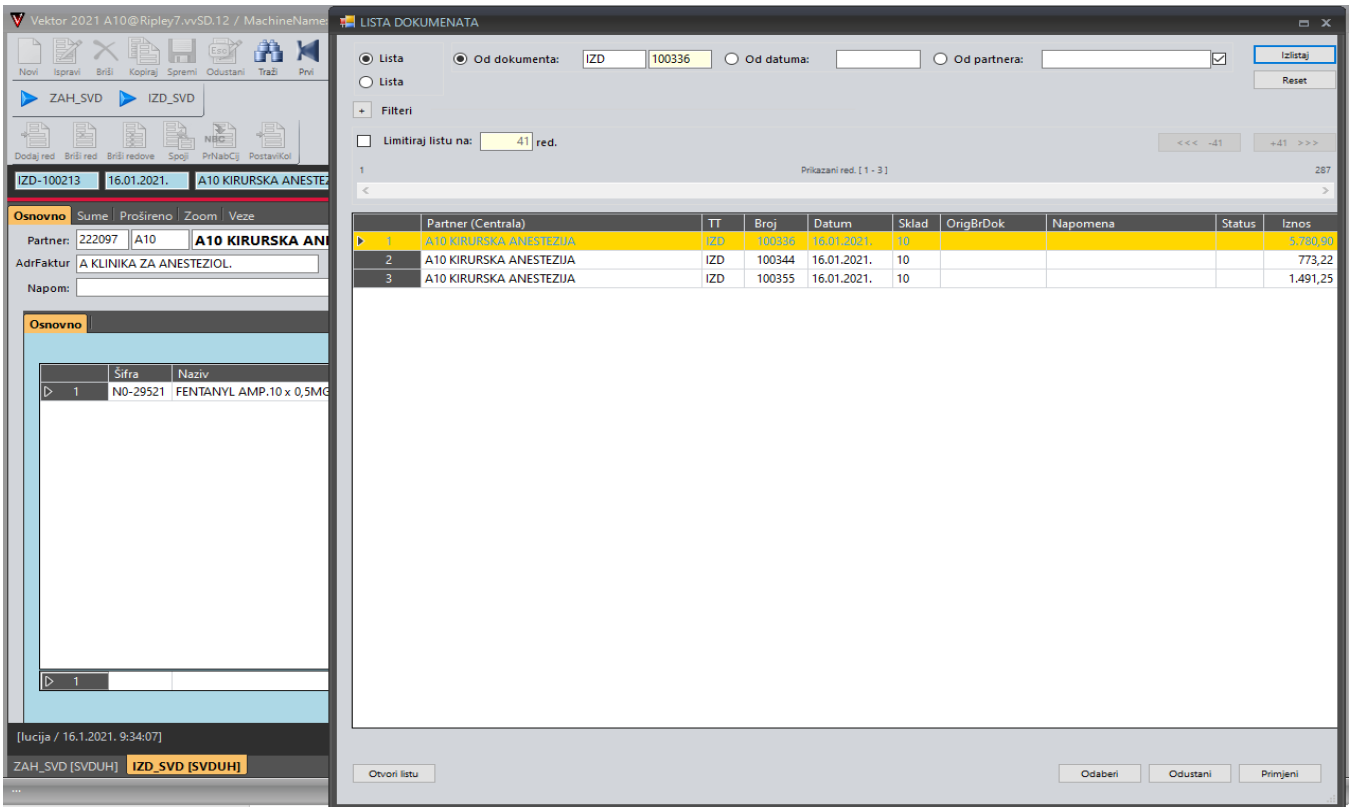

Prazan ekran - u slučaju prikaza ovakvog ekrana kliknuti na ZAH_SVD.

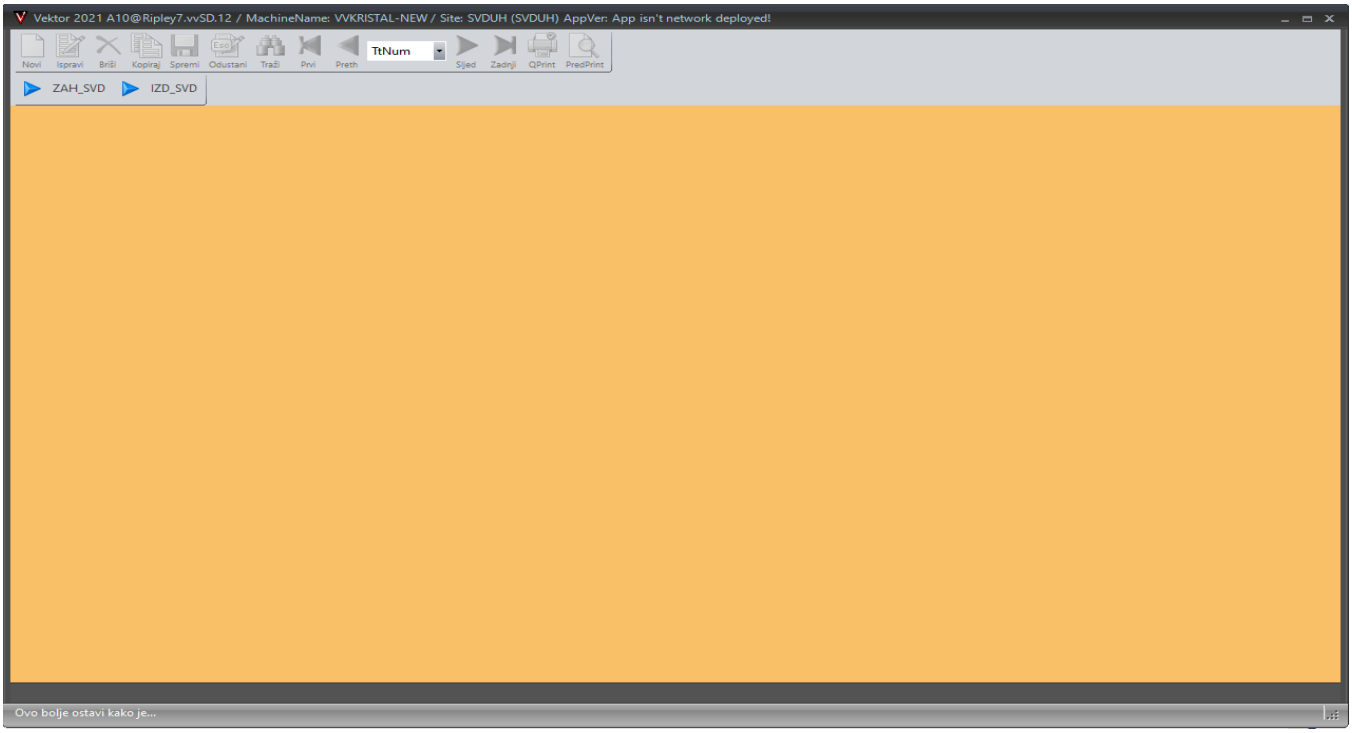

Drugačiji izgled ekrana – kliknuti *F11* dok se ne pojavi Menu na vrhu ekrana. Tada kliknuti na *Pogled* i na *Vidljiv Modul Panel*. Izaći iz programa i ponovno ući

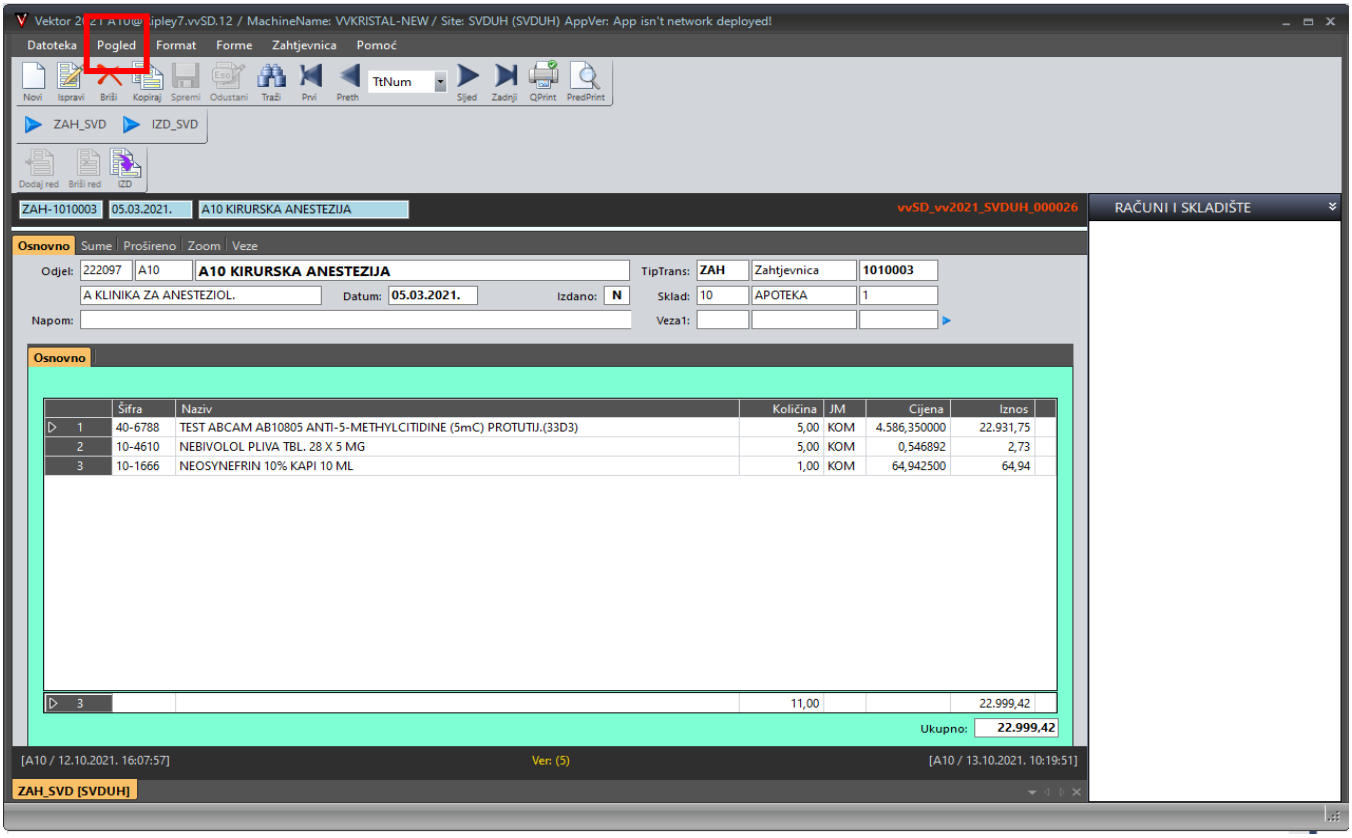

Poruke grešaka:

Unos krivih podataka, username i/ili password-a. Nakon klika *OK* treba ponovno pokušat upisati ispravne podatke

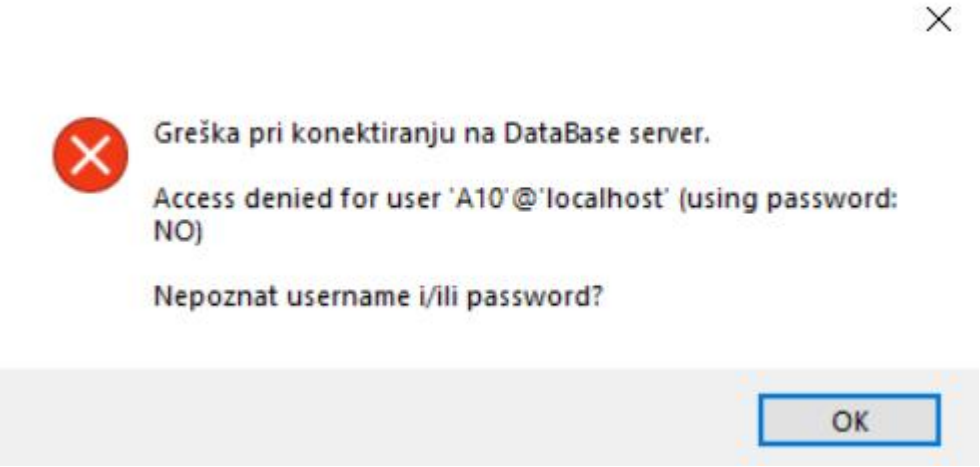

Kompjuter nema vezu sa serverom

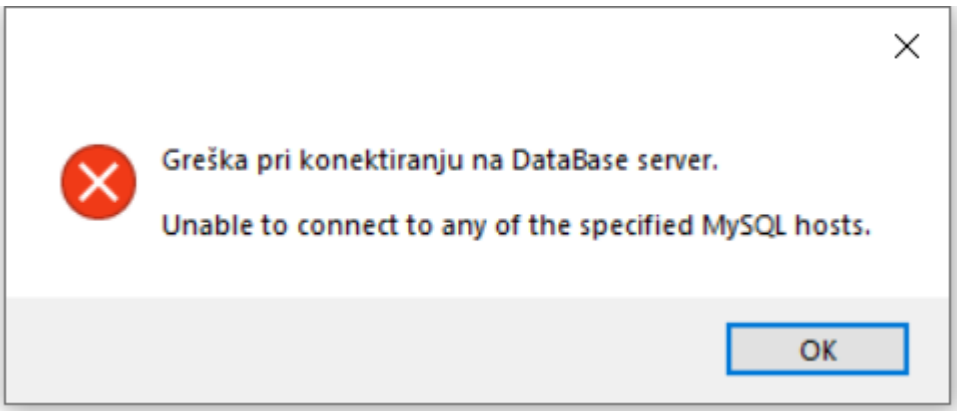
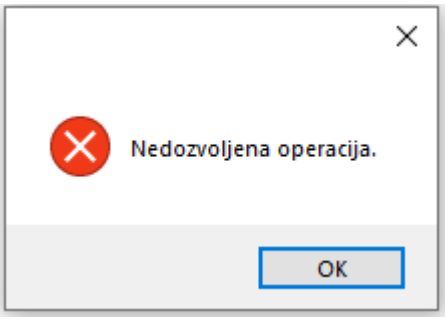
Nedozvoljena operacija – pokušali ste napraviti nešto za što nemate potrebna odobrenja.